PRODUCŢIE, CREAŢIE, SPORT...

TÎNĂRA ASOCIAŢIE „PANIFICAŢIA" A PORNIT LA DRUM CU DREPTUL

În primele 6 luni de existenţă – rezultate notabile

Cîteva ore în mijlocul „minerilor în halate albe", aşa cum li se spune... brutarilor. Mai precis: printre oamenii muncii de la **Întreprinderea de morărit şi panificaţie Bucureşti**. Preşedinta comitetului sindicatului — **Aneta Stemate** (are 33 de ani) — a ţinut mai întîi să cunoaştem cîte ceva din munca celor aproape 10 000 de oameni care „coc pîinea Capitalei".

I.M.P.B. — înseamnă de fapt mai multe fabrici de pîine răspîndite în toate sectoarele Bucureştiului. Trecînd prin cîteva din ele, am văzut silozuri de grîu, mori, hale de lucru (unele sub nivelul pămîntului. **„Absenţa curenţilor de aer este o cerinţă a calităţii pîinii"**), operaţii mecanizate complet, dar şi „lucru la lopată" pe vetre bătrîneşti. Ne-a impresionat „migala" pentru pregătirea pateurilor (ce bune sînt proaspete!). S-au „născut" sub ochii noştri paste făinoase, biscuiţi, napolitane, cozonaci şi cîte altele. De ce mineri? Din mai multe motive. Fiindcă, în primul rînd, este vorba despre o muncă grea şi pentru că se lucrează fără întrerupere (foc continuu) la temperaturi ridicate.

Pornim spre unitatea **Spicul** pentru a-l întîlni pe dr. ing. **Mircea Creţu** — preşedintele asociaţiei sportive „**Panificaţia**", despre care preşedinta sindicatului ne spune: **„Cine afirmă că obligaţiile de serviciu te-ar «împiedica» să mai faci şi altceva este combătut de complexa activitate a acestuia. Deşi inginer şef, reuşeşte să se ocupe, cu succes, atît de organizarea activităţii sportive cît şi a celei culturale din întreprindere"**. Îl aflăm preocupat, ca de obicei, după care face o pauză: **„Acum sînt la dispoziţia Sportului"**.

Ne povesteşte că, pînă nu demult, activitatea sportivă n-avea „curenţi buni" de dezvoltare. **„Nu se poate face nimic la noi, prea sîntem dispersaţi unii de alţii"** — se spunea. Şi, totuşi, la **1 ianuarie 1987**, a luat fiinţă asociaţia sportivă **Panificaţia**, asociaţie care abia a împlinit 6 luni! Cea mai tînără din cîte am cunoscut pînă acum. Dar „Panificaţia" a pornit foarte serios la drum. **„Mai întîi** — ne spunea ing. M. Creţu, **am făcut inventarul materialelor sportive, apoi s-a discutat cu oamenii de la noi pentru a afla ce discipline ar dori să practice. Aşa au luat naştere, imediat** (n.r. ni se arată foi de concurs, dosare cu rezultate, nume de cîştigători) **trei campionate de casă la şah, tenis de masă şi fotbal — în fiecare fabrică — după care au avut loc finale pe întreprindere"**. Între primii clasaţi: **A. Chitic** — contabil, **M. Grigoriu** — proiectant (la şah). **V. Burghelea** — tehnician, **C. Hîrjoabă** — distribuitor (tenis de masă), echipa **Dîmboviţa** (la fotbal). În unele secţii — **patiserie, mecanic** — a început să fie organizată gimnastica la locul de muncă. S-a asigurat baza materială pentru practicarea diferitelor discipline, se vorbeşte de înscrierea unor echipe în campionatele de sector, de atragerea, la practicarea sportului, a femeilor, care reprezintă circa 65 la sută din personalul întreprinderii.

Cu totul deosebită ni s-a părut dragostea pentru frumuseţile naturii, dorinţa de recreare în aer liber a membrilor asociaţiei („Sînt circa 3000, dar vor fi 6000"). Mulţi dintre ei au fost prezenţi la **Serbările zăpezii** în luna martie, apoi la **Pucioasa** (prilej cu care s-au dat diplome pentru rezultate bune în producţie, dar şi în sport, s-a dansat, s-a cîntat), la **Cheia, Gîrbova, Diham**, în munţii Bucegi, la fiecare sfîrşit de săptămînă. Aşa s-a ajuns la afirmaţia: **„Au plecat la munte, în diferite excursii, prin ITHR Bucureşti, numai în acest an, circa 1000 de oameni ai muncii de la noi"**.

Început de drum promiţător. În numai 6 luni de activitate, realizări demne de consemnat...

Modesto FERRARINI

Veţi mai auzi de...

TALERISTA LUCIA MOLDOVAN

Există în talerele româneşti o sportivă tînără (s-a născut în Arad, la 5 iulie 1967) care, în ciuda timpului scurt (3 ani) de cînd practică acest sport, a adunat în palmares un titlu de campioană europeană de junioare (Franţa, 1986) şi un altul de campioană balcanică (Istanbul, 1987). Specialitatea sa — talerele aruncate din turn, sport relativ nou introdus în ţara noastră, mai precis acum 4—5 ani.

Lucia Moldovan, căci despre ea este vorba, este legitimată la Clubul Sportiv Arad. A început tirul de performanţă cu 7 ani în urmă, sub conducerea antrenorului **Ion Vasilescu**, care i-a îndrumat paşii în a se perfecţiona în probele de puşcă, învăţînd în această perioadă să-şi stăpînească mişcările imperceptibile care duc la eroare, să se concentreze, să aibă o disciplină de concurs. Urmarea? Un rezultat ridicat, 580 p. realizat în 1985. Apoi, în acelaşi an, tînăra performeră a fost îndrumată spre talerele aruncate din turn, răspunzînd astfel cerinţelor federaţiei de specialitate de a se extinde skeetul feminin în cît mai multe centre din ţară. **Ştefan Kolessi** a iniţiat-o în tainele spargerii talerelor zburătoare, talentul Luciei Moldovan ducînd-o la un progres substanţial şi în noua sa specialitate, fapt care a impus-o atenţiei specialiştilor şi a determinat selecţionarea arădencei în lotul naţional, unde îşi continuă perfecţionarea împreună cu **A. Sălceanu**. Succesele de care aminteam la începutul acestui portret nu s-au lăsat prea mult aşteptate.

Tinereţea Luciei Moldovan este o garanţie a viitoarelor medalii. În acelaşi timp, însă, poate fi şi o capcană. Ea trebuie să ştie că drumul spre vîrful ierarhiilor internaţionale este cel puţin la fel de greu ca pînă acum. Cu atît mai mult cu cît, pe plan internaţional, numărul sportivelor care practică skeetul va fi în continuă creştere şi deci concurenţa pentru ocuparea locurilor de pe podium în consecinţă. Apoi, repetarea succeselor de la junioare şi la categoria senioarelor implică eforturi înzecite, o muncă la antrenamente şi mai serioasă ca pînă acum. Pentru Lucia Moldovan greul de-abia începe; ea nu trebuie să uite că adevărata consacrare urmează şi că doar medalia olimpică este semnul valorii reale a unui mare sportiv.

Radu TIMOFTE

Jucaţi cu noi ŞAH!

DILEMA

Alegerea variantei juste, din cele două propuse, nu este într-adevăr uşoară pentru cel ce are negrele, în poziţia prezentată în ultima noastră rubrică (alb — Rh2, Db8, Na2, Ce5, Pa4, b2, e4, g2, h3; negru — Rg8, De5, Nf8, Ch7, Pa6, b4, d5, g7, h6).

La prima vedere, promiţătoare este mutarea 1... Dd6 (?), plasînd dama pe o diagonală „de foc", cu ameninţarea cîştigului de figură (2. D:d6? N:d6 şi calul este capturat). Dar albul răspunde desigur 2. N:d5+, iar după 2... Rh8 nu va urma 3. De8 Cf6 4. De6 D:e5 5. N:e5 Nd6, ci mult mai bine 3. Rh1! lăsîndu-l pe adversar practic fără mutări, căci la 3... D:b8 apare un surprinzător 4.Cg6 mat!

Aşadar, numai 1...Cf6! duce la varianta cea bună, căci acum pentru 2. N:d5+ avem pregătită reluarea 2... C:d5, ca după 3. e:d5 D:d5 piesele negre să-şi asigure cel puţin joc egal. Dacă imediat 2. e:d5, devine eficient 2... Dd6! cîştigînd implacabil calul, iar la 3. Cg6 de asemenea 2...Dd6+! cu continuarea forţată 3. D:d6 N:d6+ 4.g3 (sau 4. Rg1) 4... Rh7 şi pionul alb din centru cade.

Ca o curiozitate, precizăm că în partida De Jonghe (K.S. Gent) — Petran (Honved Budapesta), din care am extras acest stop-cadru, conducătorul negrelor a ales prima variantă şi — bineînţeles — a pierdut...

Următorul nostru exemplu este preluat din turneul internaţional „Someş '87", recent desfăşurat la Satu Mare. Organizatorii someşeni reinstaurează o preţioasă tradiţie şahistă, acordînd un premiu special pentru cea mai frumoasă partidă jucată în concurs. Ea a revenit maestrului

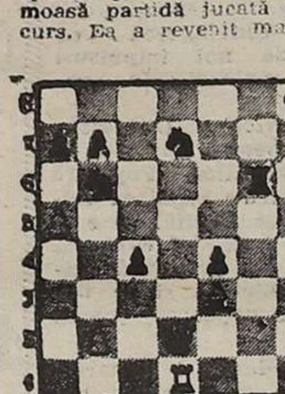

Piesele negre în contraatac!

nostru internaţional **Parik Ştefanov**, cu o realizare de excepţie, în faţa oaspetelui maghiar **Andras Meszaros**. Tot cu piesele negre este valorificată aici (vezi diagrama) o foarte interesantă resursă combinativă, care duce imediat la decizie.

Radu VOIA

MECI FEMININ DE ŞAH

În aceste zile, la Poiana Braşov are loc un meci de şah opunînd pe cele mai bune junioare ale noastre, campioana naţională **Cristina Bădulescu** şi clasata pe locul trei la ultima finală a senioarelor, **Smaranda Boicu**. Prima partidă s-a încheiat remiză, pe program figurînd încă alte trei întîlniri.

AUTOMOBILISM – VITEZĂ, LA STÎNA DE VALE ŞI ORADEA

Campionatul Naţional de automobilism — viteză continuă cu proba de **viteză în coastă** care se va disputa la Stîna de **Vale** — astăzi şi cu cea de **circuit** ce va avea loc la Oradea — duminică. Viteza în coastă se va desfăşura pe un traseu în lungime de 8,9 km., cu o diferenţă de nivel de 780 m. Circuitul se va disputa pe un traseu în lungime de 3,5 km., situat în perimetrul străzilor Horia — Avram Iancu — Prahovei — Costaforu. Vor avea loc întreceri la clasele A 2, C 5—6—7 şi E, printre competitori numărîndu-se cei mai valoroşi alergători din ţară, în frunte cu **N. Grigoraş, W. Hirschvogel, St. Iancovici, V. Nicoară, E. Peteanu.**

O ETAPĂ CU MULTE ÎNTÎLNIRI ECHILIBRATE ÎN DIVIZIA A DE LUPTE LIBERE

Echipele de lupte libere din primul eşalon susţin duminică întrecerile din cadrul celei de a V-a etape. În toate cele trei serii sînt întîlniri care se anunţă deosebit de disputate. De pildă, la Bucureşti, în Sala Rapid, triunghiularul **Danubiana — Rapid — Vulcan** (toate din Capitală) este deschis oricăror rezultate. La Timişoara, Oradea şi la Călăraşi, alte reuniuni cu echipe de valoare apropiată.

Iată programul complet al acestei etape. **Timişoara**: ASA Oradea — Vagonul Arad — UM Timişoara; **Tg. Jiu**: Jiul Petrila — CAL. Tg. Jiu — Voinţa Cluj-Napoca — URBIS Bucureşti; **Braşov**: Viitorul Gheorgheni — Steagul Roşu Braşov — Dinamo Braşov; **Oradea**: Armătura Zalău — Înfrăţirea Oradea — UNIO Satu Mare; **Hunedoara**: Lemnarul Odorheiu Secuiesc — Constructorul Hunedoara; **Bucureşti (Sala Steaua)**: CS Tîrgovişte — Electra Bucureşti — Steaua; **Municipiul Gh. Gheorghiu-Dej**: Dunărea Galaţi — C.S. Oneşti — Nicolina Iaşi; **Călăraşi**: Hidrotehnica Constanţa — Progresul Brăila — Oţelul Călăraşi.

Toate reuniunile vor începe la ora 10.

„Ring Voinţa '87"

PRIMELE SURPRIZE OFERITE DE... ARBITRI!?

Întrecerile din cadrul competiţiei „Ring Voinţa '87" continuă la arena Timpuri Noi sub semnul aceluiaşi interes. O numeroasă asistenţă urmăreşte evoluţiile pugiliştilor, care depun evidente eforturi pentru o comportare cît mai bună.

Partidele din cadrul categoriei pană au fost cele mai atractive. **Nicolae Iancu** (Voinţa Buc.), o speranţă în anii trecuţi la „muscă" şi „cocoş", acum a crescut şi iată-l... speranţă şi la această categorie. Elevul lui **Vasile Tiţă** şi **Ştefan Băiatu** a arătat aceleaşi calităţi, demonstrate şi cu alte prilejuri — tehnică bună, lovituri clare, joc de picioare, eschive. Adversarul său, **Ion Baciu** (IMGB), i-a opus o rezistenţă dîrză, dar Nicolae a obţinut victoria la puncte. Tot în cadrul acestei categorii l-am urmărit cu multă atenţie pe **Dumitru Creştin** (Steaua), un tînăr cu frumoase perspective. Cu lovituri de „mijlociu", stelistul i-a făcut multe clipe grele lui Ion Badea (Vagonul Caracal), pe care l-a întrecut clar la puncte. **Aurel Manole** (Mecanică Fină), un pugilist înalt, cu alonjă respectabilă şi lovituri directe foarte eficace, l-a supus pe **Vasile Lazăr** (Voinţa Buc.) unui tir aproape continuu, demonstrînd o superioritate evidentă pentru toată lumea, mai puţin pentru... cei trei judecători (V. Şchiopu, S. Mazăre şi V. Vărăreanu), care l-au gratulat ca învingător pe Lazăr. Probabil, nu au vrut să-i supere pe... organizatori!

Şi dacă arbitrii şi-au dat în petec o dată, şi-au zis că „mai pot face una". La cat. semiuşoară **Constantin Roman** (B.C. Galaţi) a atacat continuu, a lovit din toate poziţiile şi a acumulat atîtea puncte cît pentru trei victorii, iar învingător a fost declarat **Alexandru Pavel** (Metalul Buc). Cei trei oficiali care au văzut altfel sînt Al. Călăraşu, E. Lazăr şi St. Bejan. Păcat că o competiţie cu atribute evidente de succes a fost umbrită de neatenţia sau reaua credinţă a unor arbitri.

ALTE REZULTATE: semiuşoară: **Gh. Pîrvulescu** (Rapid) b.p. C. Crăciun (Timpuri Noi), **Gigel Pere** (Metalul Buc.) b.ab. 3, M. Nicolae (Steaua), **M. Boţe** (IMUC) b.p. I. Constantin (Vagonul Caracal); uşoară: **N. Voicu** (Locomotiva Buc.) b.p. V. Zăicăranu (Mecanică Fină), **M. Gruescu** (Timpuri Noi) b.p. A. Dumitrescu (Rapid), **L. Constantin** (Vagonul Caracal) b.ab. 3, G. Boboc (Timpuri Noi), **I. Brinzoc** (Voinţa Buc). b.p. C. Popa (Metalul Buc.); semigrea: **M. Mihalache** (IMGB) b.p. I. Orzoi (Metalul Buc).

Azi, de la ora 17, a doua semifinală, iar mîine, de la aceeaşi oră, finalele.

Paul IOVAN

DUPĂ SUCCESELE BOXULUI NOSTRU JUVENIL

(Urmare din pag. 1)

preciatul tehnician a răspuns: **„Aşa cum am prevăzut, adică greu. Dar pregătirea temeinică, fără rabat, a dat roadele aşteptate. Aşa cum au promis înaintea plecării la Campionatele Mondiale, băieţii noştri au confirmat din plin încrederea acordată. Ei au luptat fără menajamente şi, cu o tehnică aproape fără cusur, au obţinut victorii clare, aplaudate pe ringul de la Havana, impresionînd pe toţi specialiştii prezenţi. Ce să vă mai spun, sînt mîndru şi fericit că ne-am îndeplinit obiectivele, că despre boxul românesc s-a vorbit şi** că se va vorbi, în continuare, **sînt convins, numai de bine"**.

Cei doi băieţi frumoşi, cu priviri senine şi chipuri zîmbitoare, par incomodaţi de manifestările de simpatie adresate lor. **Mihai Leu** şi **Francisc Vaştag** se îndeamnă unul pe altul să vorbească. Primul şi-a luat inima în dinţi şi ne-a spus: **„Sînt fericit. Titlul de campion mondial încununează eforturile depuse în pregătire.** Vreau să mulţumesc cu acest **prilej pentru minunatele condiţii de viaţă şi muncă asigurate tuturor sportivilor de către conducerea de partid şi de stat, personal de tovarăşul Nicolae Ceauşescu."**

Francisc Vaştag a continuat: **„Performanţele înregistrate ne dau speranţe că şi în viitor vom putea înregistra noi şi noi succese. Acum, cînd vîrsta junioratului aproape a trecut, vom încerca să continuăm seria victoriilor şi în rîndul seniorilor. Ştiu că va fi mai greu** (ce este mai uşor în sportul **de performanţă?), dar pregătirea făcută cu sînt de răspundere nu poate să nu dea rezultate şi în viitor."**

Cei doi campioni mondiali, înconjuraţi de părinţi şi fraţi, pornesc spre casă şi spre o binemeritată vacanţă...

Le-am urat odihnă plăcută, adăugînd, fireşte, că îi aşteptăm cît mai repede între corzile ringului. Iar ei ne-au promis că aşteptarea nu va fi prea lungă...

POST-SCRIPTUM

AUTOMOBILISM. DISPUTAT, spectaculos, cu participare numeroasă, a fost **„Raliul Iaşului"**, întrecere contînd pentru Campionatul Naţional — Divizia B. Păcat că organizarea, altminteri bună, a fost umbrită, în final, de calcularea greşită a clasamentelor. Ceea ce a dus la ore de aşteptare prelungită, la întîrzierea şi chiar perturbarea programului de întoarcere a unei bune părţi dintre concurenţi. Se impune o mai mare atenţie la desemnarea corpului de oficiali, aşa cum se procedează, de altfel, la Divizia A. ● UN CONSTANT „ghinionist" se dovedeşte musceleanul **Gh. Bulibaşa**; după ce, la **Autocrosul Muscelul**, şansa i-a fost barată de evoluţia neregulamentară a unui partener de întrecere (culmea, şi coleg de echipă!), iată-l acum ratînd posibilitatea clasării, poate chiar în primele 3 locuri (ceea ce pentru o maşină ARO, în faţa Daciilor şi a Oltcit-urilor, ar fi fost meritoriu), din cauza spargerii unui furtun de alimentare — incident tehnic foarte rar întîlnit. ● DIN NOU despre necunoaşterea regulamentului: la **„Raliul Deltei"** consemnam descalificarea unor concurenţi... „la mal" (după ce terminaseră deci întrecerea), întrucît uitaseră să predea carnetele de bord! Acum s-au ivit situaţii similare, unii participanţi începînd să-şi repare maşinile într-o „neutralizare" acordată pentru regruparea plutonului. Or, se ştie sau mai bine zis ar fi trebuit să se ştie: asemenea neutralizări au regim de „parc închis", aici nefiind admise reparaţiile. Să nu mai rîdem, deci, de fotbaliştii care trag direct la poartă, deşi arbitrul a acordat lovitură liberă indirectă... **(S.A.)**.

BASCHET. JUNIOARA **Svetlana Simion** a fost revelaţia turneului internaţional feminin al selecţionatelor cooperatiste meşteşugăreşti desfăşurat la Sf. Gheorghe. Fiind introdusă în teren în repriza secundă a meciului cu echipa reprezentînd Cehoslovacia, Svetlana Simion (născută la 21 mai 1970; este elevă în clasa a XII-a a Liceului „Ion Neculce" din Capitală; provine din secţia de junioare a C.S. Voinţa Bucureşti, antrenoare **Ştefania Dinescu şi Tatiana Dudescu**; talie 1,82 m) a făcut un joc foarte bun. Ea a dovedit îndemînare în mînuirea mingii, precizie în aruncările la coş — folosind şi mîna dreaptă, şi mîna stîngă —, simţ al plasamentului şi o dezinvoltură neobişnuită pentru o debutantă în activitatea internaţională. Alături de alte două junioare legitimate, din sezonul trecut, la Voinţa Bucureşti (**Cristina Apostol** şi **Dana Ionescu**), Svetlana promite o ascensiune reală — sperăm şi cît mai... înaltă — ca performeră. Desigur, seriozitatea şi ambiţia în pregătire ale acestor junioare au importanţă covîrşitoare, dar nu mai puţin însemnat este rolul antrenorilor de la Voinţa care au datoria de a asigura pregătirea individualizată a acestor certe talente ● TOT LA SF. GHEORGHE am remarcat buna prestaţie a arbitrului **Stelian Grecu** (Tîrgu Secuiesc), revenit în teren după o absenţă destul de îndelungată. Alături de **Dumitru Crăciun** şi **Florin Baloşescu** (ambii din Braşov), purtători ai ecusonului F.I.B.A. Stelian Grecu a contribuit la buna desfăşurare a întîlnirilor. **(D. ŞT.)**

CANOTAJ. ÎNCEPUTE pe un timp relativ senin, serile **„Regatei Iaşului"** s-au încheiat într-o furtună în toată regula. Din fericire nu s-a întîmplat nici un incident, dar emoţiile n-au lipsit — valurile puternice şi ploaia în rafale ameninţînd în fiece clipă să răstoarne fragilele ambarcaţiuni. A sărit atunci în **ajutorul concurentelor** ce încercau să acosteze **întreaga suflare a canotajului nostru. A fost un „moment al adevărului", care a arătat clar că, la greu,** nu mai există antrenor principal sau secund, concurent sau medic, marangoz sau masor, ci numai membri ai unei unite familii. ● **„LA IAŞI am rezolvat problema... precipitaţiilor** — ne spunea în glumă secretarul C.J.E.F.S. **Ioan Iacob. Cum nu va ploua un timp, cum programăm o regată, şi gata ploaia!"**. Lăsînd gluma la o parte, nu ne putem opri să nu constatăm, statistic, că la ultimele 10 concursuri disputate la baza Dorobanţu a plouat. Să-l aşteptăm şi pe al 11-lea... ● UNUL din spectatorii prezenţi zilnic la întreceri se numeşte **Constantin Adumitresei**. În pantaloni scurţi, cu o şepcuţă-jocheu, de sub care nu scăpau, totuşi, neobservate, şuviţele de păr alb, îşi făcea simţită prezenţa şi prin încurajările puternice adresate **echipajelor** noastre. Amănuntul de interes l-a reprezentat însă faptul că, pentru a asista la concursuri, Constantin Adumitresei uita de cei 63 de ani ai săi şi parcurgea... în pas alergător, şi la dus, şi la întors, cei 8 kilometri ce separă Iaşul de lacul Dorobanţi. **„Reprezint oraşul în mai toate crosurile rezervate veteranilor** — ne-a furnizat, prompt, explicaţia. **Şi iată cel mai bun prilej de a mă antrena". (S.A.)**

LUPTE GRECO-ROMANE. ÎN „TRIUNGHIULARUL" de la Bucureşti au fost multe meciuri frumoase şi foarte disputate, dar unul dintre ele i-a impresionat, pur şi simplu pe toţi cei prezenţi. Cunoscutul arbitru **Constantin Popescu** a ţinut să sublinieze că nu mai văzuse aşa ceva decît la Dumitru Pîrvulescu (campion olimpic la Roma, 1960): în arenă se disputa meciul dintre **Cristian Vasile** (Progresul Bucureşti) şi **Florin Măgureanu** (SIMARED Baia Mare), din limitele categoriei 52 kg. **La un moment dat, bucureşteanul a fost fixat în „pod". Se părea — firesc, de altfel, într-o asemenea poziţie aproape fără ieşire — că tuşul nu va întîrzia. Aşa a şi fost. Numai că în favoarea lui Cristian Vasile**, care s-a înălţat cît a putut de mult în „pod" şi cu o întoarcere pe cît de rapidă, pe atît de surprinzătoare — cum arătam mai înainte, doar Mitică Pîrvulescu mai reuşea — a făcut rocada cu adversarul direct în tuş ● **ANTRENORUL Ion Corneanu** a fost, recent, în Grecia, unde, la solicitarea forului de conducere a sportului elen şi a federaţiei internaţionale (F.I.L.A.), a condus un curs cu tehnicienii acestei ţări, la Atena şi Salonic. Specialiştii greci intenţionează să organizeze centre speciale de lupte în vederea unei cît mai bune reprezentări la J.O. 1996. **(C. Ch.)**.

POLO. APRECIATUL portar al echipei campioane, Dinamo, şi al naţionalei — **Mihai Simion** — a lipsit dintre buturile reprezentativei la partidele acesteia în Ungaria şi Cehoslovacia. Motivul? El a susţinut Examenul de diplomă la I.E.F.S., trecîndu-l cu o notă foarte bună. Felicitări! ● DOI TINERI ARBITRI, Badea Băjenaru şi Andrei Gere, incluşi în acest an pe lista L.E.N. au condus o serie de partide la recente turnee peste hotare. Calificativele primite, aflăm, au confirmat calităţile acestor „cavaleri ai fluierului". **(G.R.)**

Divizionarele A la căderea cortinei peste ediţia 1986/1987

O ECHIPĂ TENACE CARE DUCE, ÎNSĂ, DORUL UNUI... OM DE GOL!

Anul trecut, la ora de bilanţ după revenirea în Divizia A, linia de clasament (cum spun cronicarii) a echipei ploieştene era una de mijloc: 9. 34 11 9 14 34—41 31 p. Un minus 3 în „clasamentul adevărului", dar pentru o... debutantă era o clasare mai mult decît mulţumitoare, dătătoare de speranţe pentru campionatul care urma. Şi ce a fost, în toamnă, avea să întreacă aşteptările. Cu două victorii în deplasare (la Moreni şi Petroşani) în primele cinci etape, apoi cu o adevărată cursă de regularitate, după 17 etape, **Petrolul a terminat turul de campionat pe un neaşteptat — dar meritat — loc 6, cu destule cîştiguri în planul cifric: +2 la „adevăr", cu doar 11 goluri primite** (a doua apărare, după Steaua!!), **cu doar 4 înfrîngeri şi cu 8 egaluri**, prin care ne amintea de ... Perugia, specialista egalurilor din campionatul italian. Neîmplinirile se găseau în numărul mic de victorii (5) şi de goluri marcate (doar 13). Dar, cum spuneam, cu o clasare atît de bună şi cu un bilanţ general peste aşteptări, în iarnă, Petrolul a plecat la pregătiri pe Valea Prahovei, dornică să-şi consolideze părţile pozitive şi să le elimine pe cele negative. Pentru că erau şi acestea şi nimeni nu le ocolea. Conducerea tehnică a echipei **(Mircea Dridea şi Eduard Iuhasz)** şi conducerea clubului **(preşedinte Ion Brujban)**, analizînd situaţia cu multă luciditate, mai ales că lotul echipei, deloc bogat în valori, s-a subţiat prin plecarea unei piese de bază (mijlocaşul Drăgan), trebuia să-i conecteze pe jucătorii la rigorile unui campionat care se anunţa extrem de dificil, chiar dacă returul era abordat de pe locul 6.

Şi în sezonul de primăvară, lucrurile aveau să se confirme întocmai. Petrolul ştia bine ce poate. Ştia că are un portar excelent, **Liliac**, care avea să contribuie şi în continuare, la obţinerea unor puncte preţioase, la Galaţi, Buzău, Piteşti (cu Oţelul şi FC. Argeş, ambele 0—0, Liliac a apărat şi cîte un penalty); Petrolul mai ştia că are o linie de fundaşi bine pusă la punct: **Pancu, Butufei, Ştefan** (în locul căruia, după accidentare, a fost retras **Pitulice**), **P. Guşe**. Apoi linia de mijlocaşi, la fel de harnică şi greu de depăşit **(Mocanu, O. Grigore, I. Guşe, Hîncu** în primul rînd), dar care avea să-şi schimbe des alcătuirea din motive obiective. De la portar la mijlocaşi, şi cu ajutorul celor din faţă, Petrolul a aplicat lecţia de a nu primi gol, aşa cum puţine echipe de la noi au realizat-o. A stat la baza acestui succes DISCIPLINA TACTICĂ, HĂRNICIA ÎNTREGII FORMAŢII, EXCELENTUL MARCAJ, DUBLAJUL PERMANENT şi mai ales SPIRITUL DE ÎNTRAJUTORARE ÎNTRE JUCĂTORI (folosirea lui I. Guşe la mijlocul terenului fiind cel mai tipic exemplu).

I. Guşe (nr. 4) nu are... griji. Mereu la post, portarul Liliac va rezolva din nou situaţia dificilă din careul său

Foto: Aurel D. NEAGU

8. PETROLUL	34	9	16	9	26-27	34

● **Puncte realizate pe teren propriu**: 23 (a pierdut cîte un punct cu Oţelul, Sportul Studenţesc, F.C. Olt, Victoria, F.C. Argeş, Corvinul, Jiul, Dinamo, S.C. Bacău, Universitatea Craiova şi Steaua); a obţinut 11 **puncte în deplasare** (cîte două cu Flacăra, Jiul şi Gloria, **cîte unul** cu S.C. Bacău, Chimia, Universitatea Craiova, Oţelul şi F.C. Argeş).
● **Cel mai bun loc ocupat**: 3 (etapele a 6-a, a 8-a, a 12-a şi a 15-a); cel mai slab loc: 14—15 (etapa a 2-a).
● **Golgeterii echipei**: Mocanu 5 goluri, Cr. Ene 4, Hîncu, Pancu, Butufei şi O. Grigore — **cîte 3**, Nuţă, I. Guşe, Drăgan şi Manea — cîte 1.
● **Jucători folosiţi**: 26 — **Liliac 34 de meciuri**, O. Grigore 33, Pancu şi I. Guşe, — **cîte 32**, Pitulice, P. Guşe, şi Mocanu — cîte 31, Hîncu 30, Butufei şi Cr. Ene — cîte 27, I. Solomon 22, Ştefan 18, Drăgan şi Manea — cîte 14, Ursea 12, Cismaru şi Ştefănescu — cîte 9, Bălan 8, Munteanu I şi Nuţă — **cîte 4**, I. Grigore şi Catinca — cîte 2, Clinci, Jipa, Zafiris şi Panait — cîte 1.
● **Podiumul evidenţiaţilor**: 1—2. Butufei şi Mocanu — cîte 19 remarcări, 3. Liliac 16.
● **Cartonaşe galbene**: 26 — 14 jucători; cele mai multe: Pancu 4.
● **Cartonaşe roşii**: Butufei (etapa a 14-a).
● **A beneficiat** de 3 lovituri de la 11 m, transformate de Butufei; a fost sancţionată cu 8 penaltyuri: 6 transformate, 2 ratate.
● **A expediat** 369 de şuturi (242 acasă — 127 în deplasare), dintre care 178 pe poartă (106 acasă — 72 în deplasare).

Dar altă parte importantă a jocului, atacul, avea să creeze echipei ploieştene (poate mai mult decît în tur) mari bătăi de cap. **Golul devenise o adevărată obsesie ineficacitatea supăra pe toată lumea** şi de aici teama cu care erau abordate meciurile pe teren propriu. Aşa a ajuns Petrolul să se simtă în largul ei mai mult în meciurile din deplasare decît pe propriul teren. **A obţinut** 11 puncte pe terenurile partenerelor (locul trei, după Steaua şi Dinamo!!), dar a pierdut... 11 acasă, numărul de remize a ajuns, în finalul de campionat, la 16, iar numărul meciurilor de 0—0, la nouă. Se ştia de ineficacitate din campionatul trecut, dar remediul n-a putut fi găsit. **Cr. Ene**, singurul om de gol, a marcat puţin (doar 4 goluri); împingerea lui Grigore ca „vîrf" n-a dus la rezultatele aşteptate, **Mocanu** (numai 5 goluri) şi-a reglat greu tirul şuturilor lui puternice, iar tinerii nou introduşi în lot, **Manea, Bălan**, Clinci — promovaţi de la echipe de Divizia C din judeţ (îl pierzi pe Nuţă, îl pierzi de Drăgan şi iei jucători de C...), ca şi talentatul **Ursea**, promovat de la juniori, au rezolvat doar problemele jocului la mijloc, dar nu pe cele ale ineficacităţii, după cum era greu de aşteptat să le rezolve **I. Solomon**, folosit şi în linia din faţă la peste 30 de ani, după ce o viaţă întreagă a jucat mijlocaş. Dar cum spuneam, cunoscîndu-şi condiţia, valoarea şi puterea, doar cu 26 de goluri marcate, Petrolul a terminat campionatul pe locul 8, aplicînd o lecţie a sa, şi a lăsat o impresie frumoasă prin ABNEGAŢIA JUCĂTORILOR SĂI, prin DISCIPLINĂ ŞI JOC CURAT. Şi, apropo de disciplină, au surprins cu totul neplăcut atitudinile lui **Butufei** şi **I. Guşe**, care în finalul de campionat şi-au părăsit echipa, gesturi grave faţă de care ar fi trebuit să se ia măsuri severe. De ce spunem acest lucru? **Pentru că îmbunătăţirile de lot pe care Petrolul trebuie să le facă, mai ales în linia din faţă, pentru ca afirmarea unui nou talent din pepiniera proprie, Zafiris, golgeter al echipei de juniori** (care a obţinut medaliile de bronz în campionatul naţional) **nu se pot realiza decît pe fondul unei totale discipline, element în care Petrolul a excelat.** Şi poate că acest tînăr **Zafiris** va reînnoda tradiţia ploieşteană în creşterea unor „oameni de gol" cum au fost **Dridea I** (chiar el, antrenorul), **Fl. Voinea, Păiş, Pisău sau Nuţă.** Petrolul duce dorul unui jucător cu simţul porţii, care ar schimba mult în bine dinamica, conţinutul tactic al jocului şi rezultatele unei foste echipe-fanion, confruntate în ultimii ani cu atîtea probleme de lot, dar care, iată, spre meritul ei a cochetat mai tot timpul cu locurile fruntaşe.

Constantin ALEXE

FORMULA ATRACTIVĂ, CÎŞTIGURI DE EXCEPŢIE!

● 42 de numere, în cadrul a 6 extrageri, cuprinse în 2 faze;

● 13 categorii de cîştiguri;

● Se cîştigă şi cu 3 numere din 6;

● Biletele de 25 de lei participă la toate extragerile;

● ULTIMA ZI de participare, SÎMBĂTĂ, 11 iulie!

ARBITRII PARTIDELOR-TUR ALE BARAJULUI PENTRU DIVIZIA C

Aşa cum am mai anunţat, duminică se vor desfăşura meciurile-tur ale barajului pentru promovarea în Divizia C. Federaţia de fotbal a delegat pentru conducerea acestor partide numai arbitri din lotul republican A. Dar iată pe cavalerii fluierului care vor oficia la aceste întîlniri, programate cu începere de la ora 18:

Filatura Fălticeni — Lacul Ursu Sovata: **A. Gheorghe** (P. Neamţ);

Celuloza P. Neamţ — A.S.A. Botoşani: **C. Gheorghe** (Suceava);

Mecon Oraş Gh. Gheorghiu-Dej — Chimia Oraş Victoria: **S. Rotărescu** (Iaşi);

Avîntul Lieşti — Moldosin Vaslui: **Cr. Teodorescu** (Buzău);

Săgeata Stejarul Tulcea — Compref Constanţa: **V. Angheloiu** (Bucureşti);

Autobuzul Laminorul Focşani — A.S.A. Buzău: **G. Ionescu** (Bucureşti);

Montana Sinaia — Oţelul Roşu Călăraşi: **D. Petrescu** (Bucureşti);

Laminorul Zimnicea — I.M.G. Bucureşti: **I. Coţ** (Ploieşti);

Petrolul Tîrgovişte — Sporting Slatina: **V. Titorov** (Drobeta-Tr. Severin);

Edilul Piteşti — A.S.A. Craiova: **Gh. Constantin** (Rm. Vîlcea);

Jiul A.C.H. Tg. Jiu — Automecanica Reşiţa: **I. Velea** (Craiova);

Minerul Uricani — Auto Timişoara: **M. Axente** (Arad);

Textila Cisnădie — Şurianul Sebeş; **N. Dinescu** (Rm. Vîlcea);

Cuprom Baia Mare — Someşul Odorhei: **M. Salomir** (Cluj-Napoca);

Motor I.M.A. Arad — Voinţa Oradea: **G. Macavei** (Deva);

Construcţii Montaj Cluj-Napoca — Hebe Sîngeorz Băi: **V. Antohi** (Iaşi);

Mureşul Topliţa — Carpaţi Covasna: **I. Tărcan** (Tg. Mureş).

Aceiaşi arbitri vor conduce şi partidele retur.

fotbal

După tragerea la sorţi de ieri

MECIURILE DIN CUPELE EUROPENE VĂZUTE DIN TABERELE ECHIPELOR NOASTRE

Ca totdeauna, la puţine minute după ce telexurile şi telefoanele au adus vestea privind viitoarele adversare ale echipelor noastre în primul tur al cupelor europene, ne-am adresat unor conducători sau antrenori ai celor cinci formaţii care ne vor reprezenta în marile întreceri continentale. Fiecăruia i-am adresat rugămintea de a comenta, pe scurt, meciurile de la 16 şi 30 septembrie.

Toţi cei solicitaţi au răspuns cu amabilitate invitaţiei noastre. Iată, în rîndurile care urmează, primele comentarii asupra partidelor inaugurale din cupele europene, ediţia 1987/1988, ale echipelor noastre.

Ion ALEXANDRESCU (vicepreşedinte al clubului Steaua): „SÎNTEM DECIŞI SĂ OBŢINEM CALIFICAREA!"

„Steaua se prezintă la startul noii ediţii a cupelor continentale animată de dorinţa de a confirma prestigiul cucerit în aceste competiţii de larg răsunet internaţional. Partenera noastră de întrecere din primul tur, M.T.K. Budapesta, este o formaţie bine cotată pe plan internaţional. Ea a reuşit o victorie spectaculoasă în campionatul încheiat de curînd, sub conducerea antrenorului Verebes, care a preluat şi responsabilitatea primei reprezentative. Cunoscînd şi apreciind cum se cuvine potenţialul formaţiei din Budapesta, vom pregăti cu maximă seriozitate şi atenţie partidele de la 16 şi 30 septembrie. Sîntem decişi să punem cît mai bine în valoare experienţa jucătorilor noştri, prezenţi în multe şi grele competiţii oficiale. Spre deosebire de startul precedentei ediţii — cînd am fost privaţi de o serie de titulari de bază — acum vom putea prezenta un „unsprezece" complet. Sîntem decişi să obţinem calificarea în turul următor, pentru care prezentăm destule argumente".

Vasile IANUL (şeful secţiei de fotbal a clubului Dinamo Bucureşti): „AVEM JUCĂTORI TALENTAŢI, DORNICI DE AFIRMARE"

„Din capul locului vreau să spun că ne aşteaptă un dublu meci foarte dificil. Anul trecut, K.A.A. Gent (La Gantoise) ne-a arătat în partida cu Sportul Studenţesc progresele pe care le-a făcut în ultimul timp fotbalul belgian. Iar în campionatul acesta La Gantoise s-a clasat pe locul 16... De aceea va trebui să ne pregătim cu toată seriozitatea pentru a putea trece cu bine examenul din primul tur, mai ales că F.C. Malines este socotită ca fiind echipa-revelaţie a campionatului 1986—87. Desigur, dorim calificarea noastră şi o credem pe deplin realizabilă: Dinamo are o mai bogată experienţă internaţională, chiar dacă străbate o perioadă de reconstruire a „unsprezecelui" de bază. Avem însă în rîndurile noastre jucători talentaţi, bine pregătiţi, care vor şti să-şi pună în valoare calităţile şi în cele din urmă să obţină calificarea".

Radu MATEI (preşedintele clubului Victoria): „ASTĂZI NU MAI EXISTĂ ECHIPE MARI SAU MICI"

„La prima vedere s-ar părea că sorţii ne-au avantajat. Să nu uităm însă că astăzi, pretutindeni, există o egalizare a valorilor. Cu alte cuvinte, nu mai există echipe mari sau mici. Formaţia cipriotă Larnaca va fi cu siguranţă un adversar care va aborda ambele întîlniri cu o mare ambiţie, cu o putere de luptă exemplară. Şi cînd afirm acest lucru mă gîndesc la ediţia de anul trecut, cînd experimentata noastră echipă Sportul Studenţesc a trecut, în turul al II-lea al Cupei U.E.F.A., nu fără emoţii, de Omonia Nicosia, după rezultate foarte strînse: 1—0 la Bucureşti şi 1—1 la Nicosia. Aşadar, trebuie să acordăm o deosebită atenţie ambelor jocuri, să ne pregătim cu toată seriozitatea, pe toate planurile şi să pornim de la ideea că avem în faţă un adversar dificil, ambiţios, dornic de afirmare. Sînt convins că toţi jucătorii, conştienţi de acest lucru, se vor pregăti în consecinţă, mai ales că absolut toţi sînt dornici să ajungă în turul al II-lea, la debutul echipei noastre într-o cupă europeană".

Eugen BANCIU (vicepreşedinte al clubului Sportul Studenţesc): „NE DORIM UN BILANŢ MAI BUN"

„Sigur, auzind numele viitoarei noastre partenere de întrecere, fără rezonanţă internaţională, unii ar fi tentaţi să spună că sarcina echipei noastre nu este dintre cele mai dificile. Ar fi însă o mare greşeală dacă am privi lucrurile în acest mod. Raportăm valoarea echipei din Katowice (locul 3 ocupat în clasament) şi la valoarea fotbalului polonez, aflat mereu, prin reprezentativele sale, la campionatele mondiale sau J.O. Mai ştim că orice dublă confruntare din cupele europene este dificilă, indiferent de numele adversarei, şi, ca atare, pe baza experienţei acumulate, avem datoria să pregătim cu toată atenţia aceste jocuri, mai ales că sîntem animaţi de dorinţa de a realiza un bilanţ superior celor obţinute de echipa noastră în aceste prestigioase competiţii. Pregătirea acestor meciuri trebuie s-o începem de-acum, printr-o bună documentare în privinţa potenţialului viitoarei adversare, a lotului ei de jucători, a valorii lor şi a jocului pe care îl practică formaţia din Katowice".

Constantin OŢET (antrenorul Universităţii Craiova): „N-O CUNOSC PE CHAVES, DAR LE CUNOSC PE... F.C. PORTO ŞI BENFICA"

„Cînd am revenit la echipă, nici prin gînd nu-mi trecea că vom mai reuşi să ne aliniem din nou la startul competiţiilor europene. Am avut însă un retur bun şi, după victoria-surpriză din partida cu Sportul Studenţesc de la Bucureşti, s-a ivit la orizont iarăşi Cupa U.E.F.A. Şi am aşteptat cu mari emoţii tragerea la sorţi. Acum, cînd am aflat adversarul, ce să mai spun? Ştiu puţine lucruri despre Chaves. Ştiu însă altceva despre fotbalul portughez. Ştiu că a fost la turneul final C.M. de anul trecut, ştiu că F.C. Porto este actuala deţinătoare a Cupei Campionilor Europeni, ştiu că mai are încă două echipe de valoare incontestabilă, Benfica şi Sporting Lisabona. Concluziile care se pot trage sînt, deci, clare. Trebuie să ne luăm toate măsurile cu atît mai mult cu cît, se ştie, avem o echipă alcătuită din jucători tineri, care vor trebui capacitaţi la maximum. Din păcate, în primul joc nu-l vom avea pe Lung, care mai are o etapă de suspendare. Dar, repet, totul este să realizăm o stare de spirit foarte bună la ora dublei manşe cu această necunoscută echipă portugheză".

LOTO PRONOSPORT INFORMEAZĂ

● Informăm pe cei interesaţi că TRAGEREA OBIŞNUITĂ LOTO a acestei săptămîni are loc astăzi, în Bucureşti, în sala clubului din str. Doamnei nr. 2, începînd de la ora 15,50. Aspecte de la efectuarea tragerii vor fi transmise la radio, pe programul I, la ora 16,15. Numerele extrase vor fi transmise şi în reluare, la orele deja cunoscute. După efectuarea operaţiunilor de tragere, va rula un film artistic. Intrarea liberă.

● CÎŞTIGURILE TRAGERII LOTO DIN 3 IULIE. Cat. 1: 5 variante 100% a 28.538 lei şi 4 variante 25% a 7.134 lei; cat. 2: 3,50 variante a 19 761 lei; cat. 3: 11,75 variante a 5.836 lei; cat. 4: 42,25 variante a 1.637 lei; cat. 5: 126,75 variante a 546 lei; cat. 6: 313 variante a 221 lei; cat. X: 1.697,25 variante a 100 lei.